

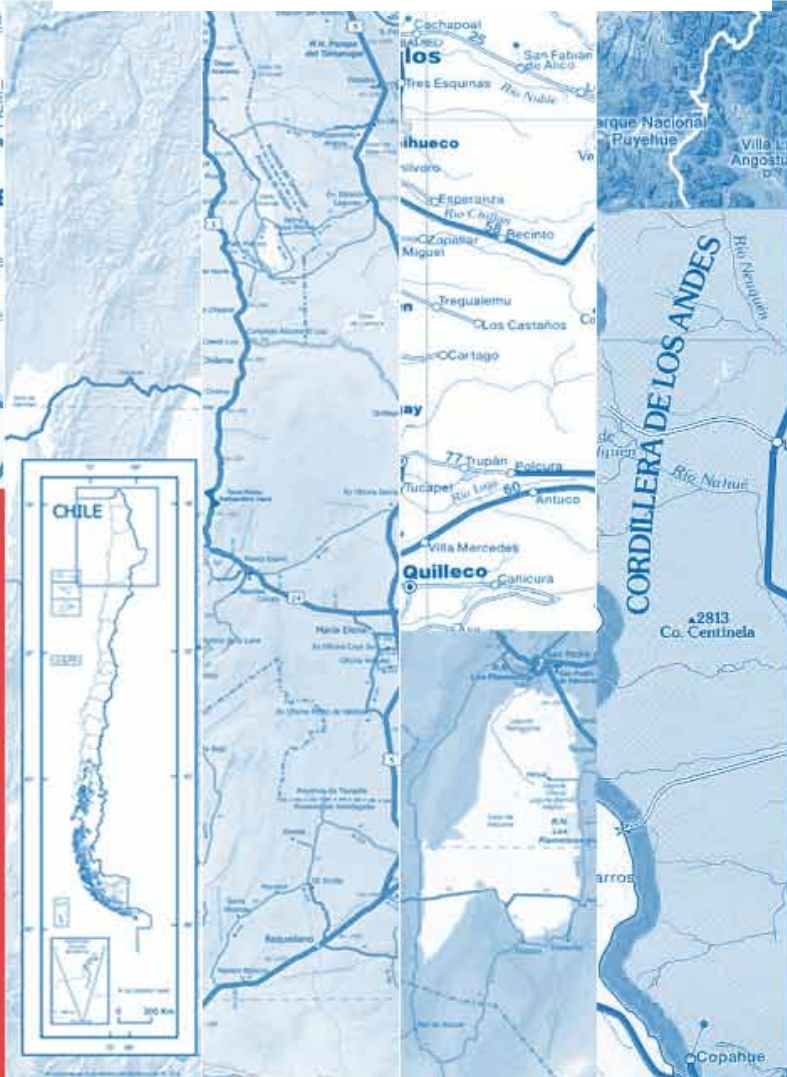

Reporte Comunal Comuna de Ancud Primer Semestre 2012



Ministerio de
Desarrollo
Social

Gobierno de Chile



FICHA DE PROTECCIÓN SOCIAL – (FPS)

La Ficha de Protección Social (FPS) permite identificar a las familias vulnerables, con una concepción más dinámica de la pobreza. Entiende esta condición como un estado presente o potencial y, al mismo tiempo, entrega una mejor caracterización de la pobreza "dura". Mide los recursos económicos, las necesidades de las familias y los riesgos que enfrentan. Así mismo, pretende proveer información para dar respuestas más pertinentes de protección social y seleccionar de modo más justo a quienes tienen mayores vulnerabilidades, para hacer efectivos, algunos beneficios sociales, especialmente subsidios monetarios y habitacionales. Por lo que este instrumento de estratificación social, se constituye en la puerta de acceso al Sistema de Protección Social.

NÚMERO DE PERSONAS ENCUESTADAS A JULIO DE 2011 SEGÚN PUNTAJE FPS¹

PUNTAJE FPS	<= 4.213	4.214 - 8.500	8.501 - 11.734	> 11.734	Total
Personas (Número)					
País	2.191.041	3.024.710	2.628.966	2.682.726	10.527.443
Región: Los Lagos	144.806	196.775	137.237	94.842	573.660
Comuna: Ancud	9.770	11.147	7.852	5.148	33.917

Fuente: Elaboración propia en base a Ficha de Protección Social, Observatorio Social, Ministerio de Desarrollo Social.

País, Región y Comuna: Porcentaje de personas, según puntaje FPS, Julio 2011

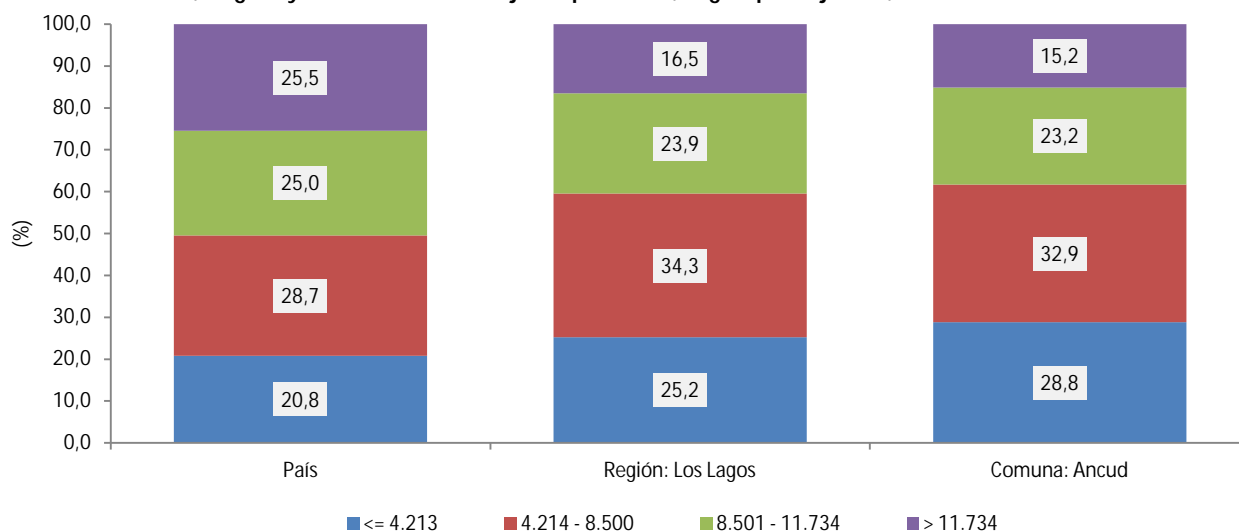

Fuente: Elaboración propia en base a Ficha de Protección Social, Observatorio Social, Ministerio de Desarrollo Social.

¹ Con el fin de evaluar adecuadamente la o las vulnerabilidades que pueda presentar una familia, el puntaje resultante de la aplicación de la Ficha de Protección Social combina tres elementos centrales: a) La capacidad generadora de ingresos (CGI) de cada uno de los integrantes de la familia. b) Los ingresos económicos de la familia, que se obtienen de la suma de aquellos recursos que provienen de jubilaciones, pensiones, montepíos (ingresos permanentes) y de los ingresos declarados por las personas. c) El índice de necesidades de la familia según su tamaño y composición: la edad de sus miembros y su situación de autovalencia o dependencia, para lo que se utilizan las preguntas relativas a salud y discapacidad presentes en la ficha.

PRESTACIONES MONETARIAS

SUBVENCIÓN PRO RETENCIÓN ESCOLAR: N° DE CAUSANTES POR AÑO Y MONTO ANUAL TRANSFERIDO - 2009 – 2011

Subvención Pro Retención Escolar	2009 (En M\$ de Diciembre 2011)		2010 (En M\$ de Diciembre 2011)		Acumulado a Julio 2011 (En M\$ de Julio 2011)	
	N° causantes	(M\$)	N° causantes	(M\$)	N° causantes	(M\$)
País	94.641	10.465.263	123.890	13.906.935	113.817	12.744.485
Región: Los Lagos	7.326	808.197	9.718	1.091.541	7.661	874.043
Comuna: Ancud	253	27.984	378	43.533	373	39.993

Fuente: Elaboración propia según información de la Unidad de Prestaciones Monetarias - Secretaría Ejecutiva de Protección Social, Ministerio de Desarrollo Social.

SUBVENCIÓN PRO RETENCIÓN ESCOLAR	Destinado a la población escolar de familias Chile Solidario. Este bono es entregado a los sostenedores de establecimientos educacionales a los cuales asisten alumnos que pertenecen a familias Chile Solidario.
---	---

SUBSIDIO A LA CÉDULA DE IDENTIDAD: N° DE EMISIONES POR AÑO Y MONTO ANUAL TRANSFERIDO - 2009 – 2011.

(En M\$ de Septiembre 2011)

Subsidio a la Cédula de Identidad	2009		2010		Acumulado a Septiembre 2011	
	N° emisiones	(M\$)	N° emisiones	(M\$)	N° emisiones	(M\$)
País	66.405	209.325	62.894	200.847	26.361	81.601
Región: Los Lagos	5.192	16.459	5.678	18.131	1.462	4.529
Comuna: Ancud	176	555	174	556	56	174

Fuente: Elaboración propia según información de la Unidad de Prestaciones Monetarias - Secretaría Ejecutiva de Protección Social, Ministerio de Desarrollo Social.

SUBSIDIO A LA CÉDULA DE IDENTIDAD	Destinado a los miembros de las familias adscritas a Chile Solidario, ya sea que se encuentren en la fase de apoyo psicosocial (Programa Puente) o en la fase de seguimiento (Vínculos, Personas en Situación de Calle y Abriendo Caminos).
--	---

SUBSIDIO FAMILIAR: N° DE SUBSIDIOS PROMEDIO POR AÑO Y MONTO ANUAL TRANSFERIDO - 2009 - 2011.

(En M\$ de Diciembre 2011)

Subsidio Familiar	2009		2010		2011	
	N° subsidios promedio	(M\$)	N° subsidios promedio	(M\$)	N° subsidios promedio	(M\$)
País	2.000.557	139.036.819	2.089.627	175.930.450	1.941.418	163.310.203
Región: Los Lagos	138.064	9.654.345	148.071	12.446.432	139.702	11.726.099
Comuna: Ancud	8.986	646.265	9.332	782.297	8.737	733.128

Fuente: Elaboración propia según información de la Unidad de Prestaciones Monetarias - Secretaría Ejecutiva de Protección Social, Ministerio de Desarrollo Social.

SUBSIDIO FAMILIAR	Destinado a los niños y niñas hasta los 18 años de edad y los inválidos de cualquier edad, que vivan a expensas del beneficiario, madres de niños y niñas que vivan a sus expensas, por los cuales perciban SUF, mujer embarazada y deficientes mentales a que se refiere la Ley N° 18.600, de cualquier edad, que no sean beneficiarios de Subsidio de Discapacidad Mental (duplo). Se debe estar encuestado con Ficha de Protección Social y pertenecer al 40% más vulnerable de la población.
--------------------------	--

**SUBSIDIO AL CONSUMO DE AGUA POTABLE: N° DE SUBSIDIOS PAGADOS POR AÑO Y MONTO ANUAL
TRANSFERIDO 2009 – 2011
(En M\$ de Diciembre 2011)**

Subsidio al Consumo de Agua Potable	2009		2010		2011	
	N° SAP promedio pagados	(M\$)	N° SAP promedio pagados	(M\$)	N° SAP promedio pagados	(M\$)
País	719.985	52.910.483	737.182	52.915.413	724.706	53.138.530
Región: Los Lagos	33.487	3.151.370	39.934	3.206.872	38.125	2.940.749
Comuna: Ancud	2.081	178.922	2.567	198.628	2.662	171.894

Fuente: Elaboración propia según información de la Unidad de Prestaciones Monetarias - Secretaría Ejecutiva de Protección Social, Ministerio de Desarrollo Social.

SUBSIDIO AL CONSUMO DE AGUA POTABLE	Este subsidio se entrega a residentes permanentes de una vivienda dependiendo de su puntaje en la Ficha de Protección Social (FPS) y de la disponibilidad de cupos de cada comuna.
--	--

**BONO CHILE SOLIDARIO: N° DE EMISIONES POR AÑO Y MONTO ANUAL TRANSFERIDO -
2009 - 2011
(En M\$ de Diciembre 2011)**

Bono Chile Solidario	2009		2010		2011	
	N° Emisiones (promedio anual)	(M\$)	N° Emisiones (promedio anual)	(M\$)	N° Emisiones (promedio anual)	(M\$)
País	218.222	20.848.234	216.483	20.666.360	211.223	20.357.533
Región: Los Lagos	17.780	1.679.956	18.260	1.748.695	16.688	1.557.067
Comuna: Ancud	525	50.767	577	54.766	529	48.318

Fuente: Elaboración propia según información de la Unidad de Prestaciones Monetarias - Secretaría Ejecutiva de Protección Social, Ministerio de Desarrollo Social.

BONO CHILE SOLIDARIO	El Bono Chile Solidario considera tanto al bono de protección que reciben las familias que participan en el Programa Puente como el bono de egreso que lo reciben las familias que han cumplido el compromiso de trabajo durante el período de 24 meses. Pueden ser titulares: La madre de los hijos menores o inválidos o de los que pudieren causar el Subsidio Familiar que establece la Ley N° 18.020, la mujer, sea ésta la jefa de familia o la pareja del jefe de familia, la mujer que desempeña la función de dueña de casa, siempre que sea mayor de 18 años. Sólo en los casos de familias donde ningún adulto sea de sexo femenino mayor de 18 años, el Bono de Protección podrá ser asignado a un miembro de la familia adulto de sexo masculino.
-----------------------------	--

**SUBSIDIO DE DISCAPACIDAD MENTAL: N° DE SUBSIDIOS PROMEDIO POR AÑO Y MONTO ANUAL
TRANSFERIDO 2009 – 2011
(En M\$ de Diciembre 2011)**

Subsidio de Discapacidad Mental	2009		2010		2011	
	N° subsidios promedio	(M\$)	N° subsidios promedio	(M\$)	N° subsidios promedio	(M\$)
País	21.462	13.976.814	22.317	14.732.421	23.362	13.707.788
Región: Los Lagos	2.530	1.626.431	2.779	1.836.576	2.996	1.762.778
Comuna: Ancud	95	62.907	94	62.121	85	50.185

Fuente: Elaboración propia según información de la Unidad de Prestaciones Monetarias - Secretaría Ejecutiva de Protección Social, Ministerio de Desarrollo Social.

SUBSIDIO DE DISCAPACIDAD MENTAL	Este subsidio se entrega a niños/as menores de 18 años de edad con residencia continua de tres años en el país, que carecen de ingresos propios y, que el per cápita del grupo familiar es menor al 50% de la pensión mínima (Art, 26°, Ley N° 15.386).
--	---

PENSIÓN BÁSICA SOLIDARIA: N° DE BENEFICIARIOS Y MONTO MENSUAL TRANSFERIDO – MES DE DICIEMBRE PARA EL 2010 Y 2011
(En M\$ de Diciembre 2011)

Pensión Básica Solidaria	2010 – Mes de Diciembre		2011 – Mes de Diciembre	
	N° benef	(M\$)	N° benef	(M\$)
País	622.955	49.342.734	618.365	48.510.116
Región: Los Lagos	48.885	3.872.061	48.464	3.801.952
Comuna: Ancud	2.575	203.959	2.557	200.594

Fuente: Elaboración propia según información de la Unidad de Prestaciones Monetarias - Secretaría Ejecutiva de Protección Social, Ministerio de Desarrollo Social.

PENSIÓN BÁSICA SOLIDARIA	VEJEZ: Tener 65 años o más (hombres y mujeres). No estar recibiendo ningún tipo de pensión. Haber vivido en Chile al menos 20 años. Debe estar encuestado con Ficha de Protección Social (FPS) y pertenecer al 60% más vulnerable de la población.
	INVALIDEZ: Las personas calificadas como inválidas, que no estén recibiendo ningún tipo pensión y que cumplan con los demás requisitos que pide la ley. Las personas que tengan entre 18 y menos de 65 años. Debe estar encuestado con Ficha de Protección Social (FPS) y pertenecer al 60% más vulnerable de la población.

APORTE PREVISIONAL SOLIDARIO: N° DE BENEFICIARIOS Y MONTO MENSUAL TRANSFERIDO – MES DE DICIEMBRE PARA EL 2010 Y 2011
(En M\$ de Diciembre 2011)

Aporte Previsional Solidario	2010 – Mes de Diciembre		2011 – Mes de Diciembre	
	N° benef	(M\$)	N° benef	(M\$)
País	268.301	8.662.744	459.073	21.810.298
Región: Los Lagos	10.411	339.482	19.292	980.250
Comuna: Ancud	1.011	32.775	1.439	68.886

Fuente: Elaboración propia según información de la Unidad de Prestaciones Monetarias - Secretaría Ejecutiva de Protección Social, Ministerio de Desarrollo Social.

APORTE PREVISIONAL SOLIDARIO	VEJEZ: Tener 65 años o más (hombres y mujeres). Recibir una pensión (IPS, AFP, Compañía de Seguros o pensión de sobrevivencia) menor a \$255.000 mensuales (en régimen). Haber vivido en Chile al menos 5 años. Debe estar encuestado con Ficha de Protección Social (FPS) y pertenecer al 60% más vulnerable de la población.
	INVALIDEZ: Recibir una pensión de invalidez menor al monto mensual de la Pensión Básica Solidaria. Tener entre 18 y 65 años (hombres y mujeres). Haber vivido en Chile al menos 5 años. Debe estar encuestado con Ficha de Protección Social (FPS) y pertenecer al 60% más vulnerable de la población.

BONO POR HIJO NACIDO VIVO: N° DE BONOS HIJOS NACIDO VIVOS Y MONTO TRANSFERIDO – ACUMULADO A SEPTIEMBRE 2011
(En M\$ de Septiembre 2011)

Bono por Hijo nacido vivo	N° Bonos Hijos Nacido Vivo	(M\$)
País	166.319	54.486.104
Región: Los Lagos	7.139	2.338.736
Comuna: Ancud	223	73.055

Fuente: Elaboración propia según información de la Unidad de Prestaciones Monetarias - Secretaría Ejecutiva de Protección Social, Ministerio de Desarrollo Social.

BONO POR HIJO NACIDO VIVO	Es un beneficio que incrementará el monto de la pensión de la mujer a través del otorgamiento de un bono por cada hijo nacido vivo o adoptado. Se otorgará a todas las mujeres que cumplan con los requisitos legales y se pensionen a contar del 1° de julio de 2009 por el sistema de pensiones solidarias o D.L. 3.500, beneficiarias de Pensión Básica Solidaria (PBS) de vejez, a las mujeres que sin estar afiliadas a un régimen previsional perciban una pensión de sobrevivencia del Decreto Ley N° 3500, y a las mujeres que sin estar afiliadas a un régimen previsional perciben una pensión de sobrevivencia del IPS, Capredena o Dipreca.
---------------------------	---

**BONIFICACIÓN AL INGRESO ÉTICO FAMILIAR: N° DE BENEFICIARIOS Y MONTO TRANSFERIDO – MES DE
NOVIEMBRE 2011**
(En M\$ de Noviembre 2011)

Bonificación al Ingreso Ético Familiar	N° beneficiarios	(M\$)
País	133.444	3.066.410
Región: Los Lagos	10.280	232.646
Comuna: Ancud	341	8.193
Fuente: Elaboración propia según información de la Unidad de Prestaciones Monetarias - Secretaría Ejecutiva de Protección Social, Ministerio de Desarrollo Social.		

BONIFICACIÓN INGRESO ÉTICO FAMILIAR	Es un beneficio, que ayudará a combatir las dificultades básicas de las familias más vulnerables del país, premiando el esfuerzo familiar y el de aquellas madres que buscan salir adelante a través de su trabajo, asegurando una educación y salud de calidad para sus hijos. Este beneficio se compone de una Asignación base y de bonificaciones adicionales que premian el esfuerzo de cada familia beneficiaria.
--	--

BECAS BARE: N° DE BECAS Y MONTO TRANSFERIDO – ACUMULADO A SEPTIEMBRE 2011
(En M\$ de Septiembre 2011)

Becas BARE	N° becas	(M\$)
País	19.437	1.915.505
Región: Los Lagos	1.058	104.205
Comuna: Ancud	30	3.000
Fuente: Elaboración propia según información de la Unidad de Prestaciones Monetarias - Secretaría Ejecutiva de Protección Social, Ministerio de Desarrollo Social.		

BECAS BARE	Consiste en la entrega de un aporte económico al estudiante, de libre disposición orientado a quienes cursan educación media en establecimientos con altos niveles de vulnerabilidad socioeconómica, calificados de altamente vulnerables por condición de embarazo, maternidad, paternidad y aquellos beneficiarios del programa Chile Solidario.
-------------------	--



INVERSIÓN PÚBLICA

GASTO² DEVENGADO³, SEGÚN SIGFE, POR FUENTE DE FINANCIAMIENTO – AÑO 2010 - 2011⁴ (M\$ Dic. 2010)

País / Región / Comuna	2010			Total 2010
	FNDR ⁵	Sectorial ⁶	Mixto ⁷	
País	473.283.866	709.066.268	224.667.629	1.407.017.763
Región: Los Lagos	56.385.402	83.411.454	10.508.080	150.304.936
Comuna: Ancud	1.382.513	4.765.627	1.450.622	7.598.762
País / Región / Comuna	2011			Total 2011
	FNDR	Sectorial	Mixto	
País	284.272.382	554.755.905	127.228.600	966.256.887
Región: Los Lagos	29.801.520	72.024.933	2.759.115	104.585.568
Comuna: Ancud	945.359	4.710.046	0	5.655.405

Fuente: Elaboración propia según información del Sistema Nacional de Inversiones, Ministerio de Desarrollo Social.

Comuna: Ancud - Estructura porcentual del gasto devengado según SIGFE, por fuente financiera – AÑO 2010 - 2011 (M\$)

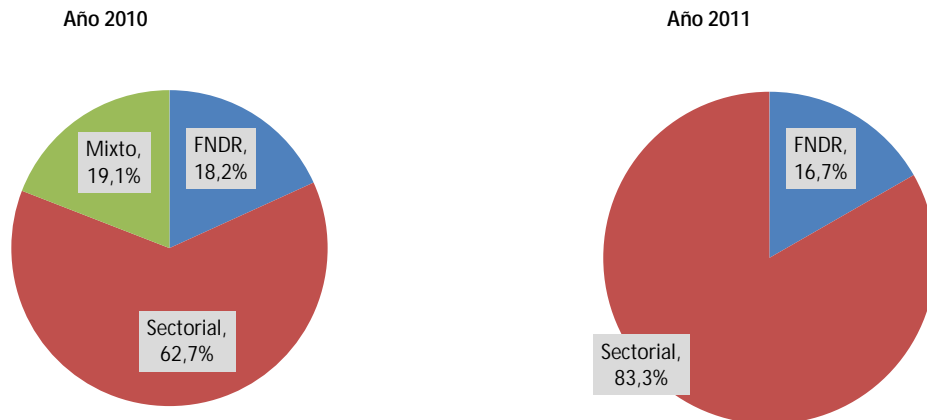

Fuente: Elaboración propia según información del Sistema Nacional de Inversiones, Ministerio de Desarrollo Social.

² Información del gasto devengado al 9 de Diciembre del 2011, según el Sistema de Información para la Gestión Financiera del Estado (SIGFE), Dipres, Ministerio de Hacienda.

³ Gasto Devengado: Corresponde a todos los recursos y obligaciones en el momento que se generen, independientemente de que éstas hayan sido o no percibidas o pagadas. (Normativa del Sistema de Contabilidad General de la Nación).

⁴ De acuerdo al Sistema Nacional de Inversiones, los recursos de inversión se encuentran expresados en M\$ Dic. 2010

⁵ Fondo Nacional de Desarrollo Regional. Está destinado a financiar inversiones que propendan el desarrollo regional. Se compone de aporte fiscal directo y recursos provenientes de endeudamiento externo. Es el instrumento más descentralizado del Gobierno Central para transferir recursos fiscales a cada una de las regiones, ya que conforme a la normativa el Ejecutivo no tiene competencia en las decisiones de inversión que priorizan y sancionan las autoridades regionales.

⁶ Corresponde al conjunto de recursos propios, aporte fiscal directo o recursos provenientes de endeudamiento externo, destinados a financiar proyectos de inversión que presentan los Ministerios y Servicios, beneficiando a más de una región o a todo el país. También pueden financiar proyectos regionales que por su envergadura no pueden ser realizados con fondos regionales, además de proyectos prioritarios para el desarrollo de una región específica.

⁷ Corresponde a la combinación de recursos de inversión entre FNDR, Sectorial y Municipal para el financiamiento de Proyectos, Estudios y Programas.

GASTO⁸ DEVENGADO SEGÚN SIGFE, POR SECTORES ECONÓMICOS – AÑO 2010 - 2011⁹ (M\$ Dic. 2010)

Sector	País		Región: Los Lagos		Comuna: Ancud	
	2010	2011	2010	2011	2010	2011
Agua Potable y Alcantarillado	60.399.342	26.456.531	2.040.404	648.675	0	0
Defensa y Seguridad	16.209.738	10.658.957	85.357	40.159	0	0
Deporte	43.497.995	26.981.745	5.602.833	2.489.780	1.000	1.000
Educación y Cultura	243.958.686	168.329.636	37.733.247	16.113.766	2.812.241	924.465
Energía	18.134.750	10.291.303	2.355.155	0	0	0
Industria, Comercio, Finanzas y Turismo	2.794.611	1.050.597	108.894	108.894	0	0
Justicia	34.559.708	27.775.977	123.797	123.797	0	0
Multisectorial	108.214.461	63.366.895	7.577.879	3.444.110	18.894	18.894
Pesca	5.011.159	2.463.357	78.623	78.623	0	0
Salud	295.147.155	254.532.549	54.519.299	51.038.564	316.424	260.843
Silvoagropecuario	9.646.158	6.563.431	349.566	349.566	0	0
Transporte	545.274.859	349.472.461	39.693.844	30.113.596	4.450.203	4.450.203
Vivienda	24.169.141	18.313.448	36.038	36.038	0	0
Total	1.407.017.763	966.256.887	150.304.936	104.585.568	7.598.762	5.655.405

Fuente: Elaboración propia según información del Sistema Nacional de Inversiones, Ministerio de Desarrollo Social.

Comuna: Ancud - Estructura porcentual de gasto devengado según SIGFE, por sectores económicos – AÑO 2010 - 2011 (M\$)

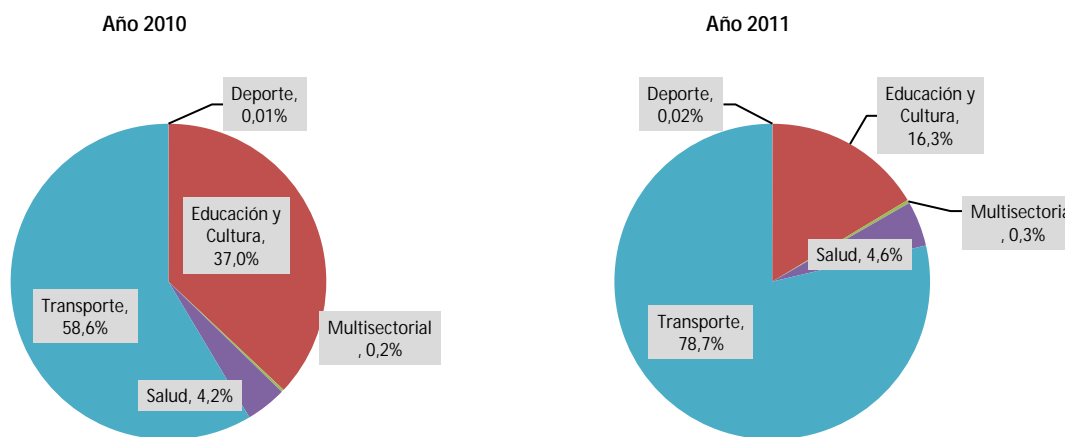

Fuente: Elaboración propia según información del Sistema Nacional de Inversiones, Ministerio de Desarrollo Social.

⁸ Información del gasto devengado al 9 de Diciembre del 2011, según el Sistema de Información para la Gestión Financiera del Estado (SIGFE), Dipres, Ministerio de Hacienda.

⁹ De acuerdo al Sistema Nacional de Inversiones, los recursos de inversión se encuentran expresados en M\$ Dic. 2010

Comuna: Ancud – Indicador de Eficiencia Comunal (IEC)¹⁰, 2000 – 2010 (% de proyectos presentados por el municipio que postulan a financiamiento FNDR y que obtienen RATE - RS)

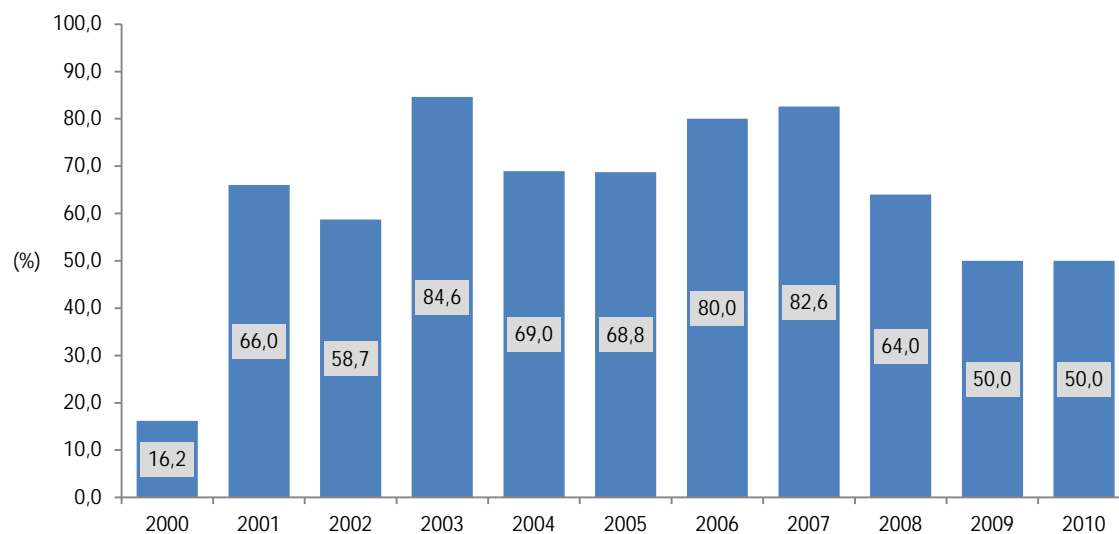

Fuente: Elaboración propia, basado en información del Sistema Nacional de Inversiones, Ministerio de Desarrollo Social.

¹⁰ Indicador de Eficiencia Comunal, corresponde a la razón entre la cantidad de proyectos, programas y estudios presentados por el municipio que postulan a financiamiento FNDR y que obtienen una Recomendación Técnica Económica (RATE) RS y el total de los proyectos, programas y estudios presentados por el municipio que postularon a recursos de FNDR, x 100, en el respectivo año presupuestario. El porcentaje restante corresponde a proyectos, programas y estudios presentados por el municipio y que en el análisis técnico-económico efectuado por Ministerio de Desarrollo Social obtuvieron una Recomendación Técnica Económica (RATE): FI (Falta de Información), OT (Objetado Técnicamente) e IN (Incumplimiento de Normativa).



DATOS ADMINISTRATIVOS: DEMOGRÁFICOS

PROYECCIÓN DE POBLACIÓN¹¹ POR SEXO, AÑOS 1992, 2002, 2011 Y 2020

Años	País			Región: Los Lagos			Comuna: Ancud		
	Hombre	Mujer	Total	Hombre	Mujer	Total	Hombre	Mujer	Total
1992	6.755.455	6.909.786	13.665.241	322.707	317.925	640.632	19.190	18.954	38.144
2002	7.793.208	7.952.375	15.745.583	380.898	371.879	752.777	20.344	20.727	41.071
2011	8.536.904	8.711.546	17.248.450	430.186	416.428	846.614	20.559	21.544	42.103
2020	9.170.100	9.378.995	18.549.095	477.158	460.058	937.216	20.204	21.824	42.028

Fuente: Elaboración propia según base datos INE, proyección de población.

Comuna: Ancud- Pirámide Poblacional 1992

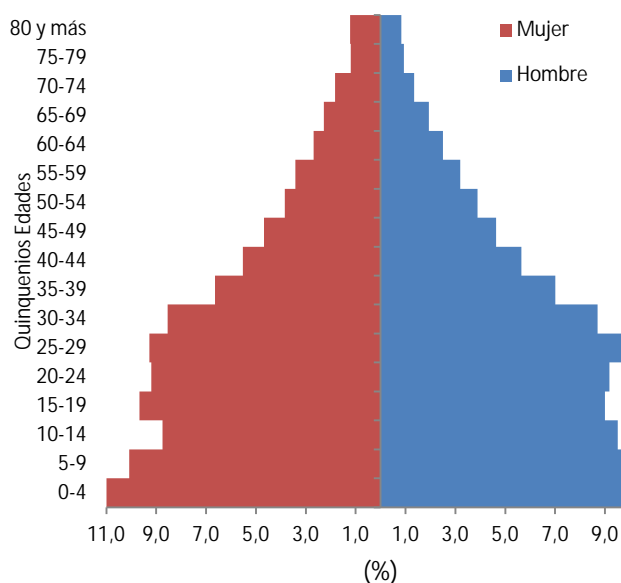

Comuna: Ancud- Pirámide Poblacional 2020

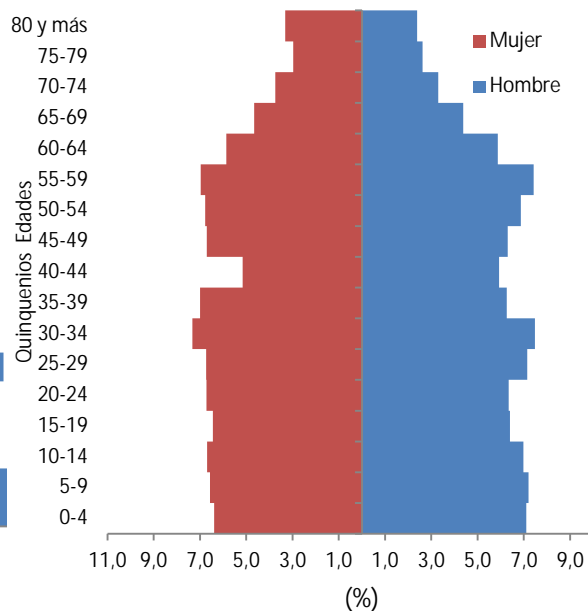

Fuente: Elaboración propia según base datos INE, proyección de población.

¹¹ La proyección de población es una estimación acerca del tamaño y características por sexo y edad, de acuerdo a la evolución de la población en censos anteriores y considerando como supuestos una tendencia futura de la fecundidad, de la mortalidad y la migración.

ÍNDICE DE FEMINIDAD¹² Y VEJEZ¹³, 1992 – 2020

Años	Índice Feminidad			Índice Vejez		
	País	Región: Los Lagos	Comuna: Ancud	País	Región: Los Lagos	Comuna: Ancud
1992	102,28	98,52	98,77	30,77	30,21	27,29
2002	102,04	97,63	101,88	40,29	37,93	39,50
2011	102,05	96,80	104,79	60,47	54,01	63,43
2020	102,28	96,42	108,02	85,50	74,58	95,82

Fuente: Elaboración propia según base datos INE, proyección de población.

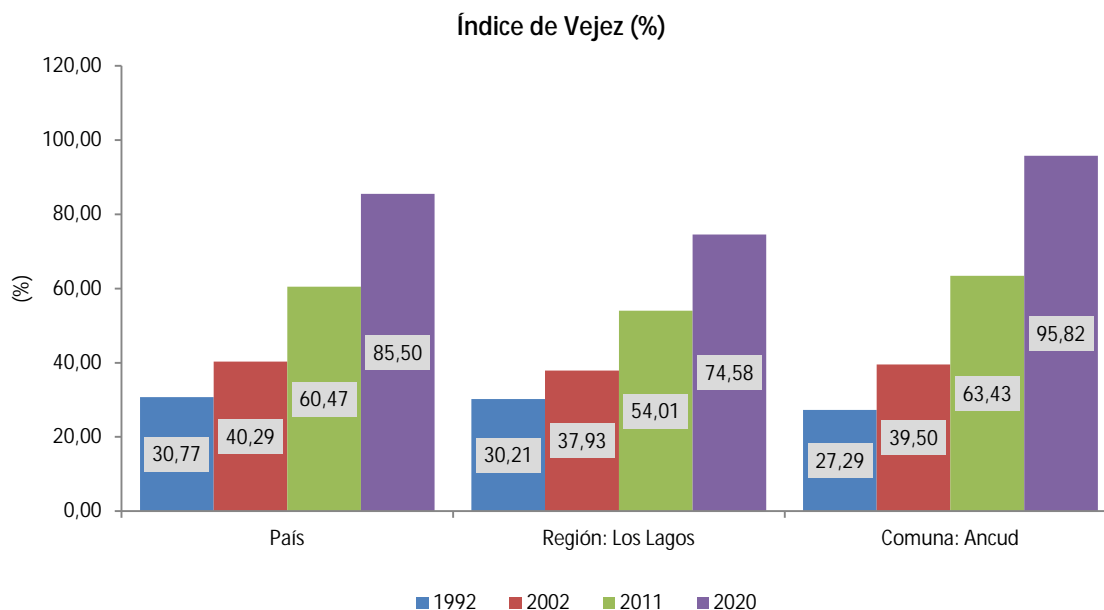

Fuente: Elaboración propia según base datos INE, proyección de población.

¹² Elaboración propia en base datos INE, proyecciones de población. Se refiere a la relación entre el número de mujeres y el número de hombres que conforman una población. Se expresa como el número de mujeres de todas las edades en un determinado año con relación a cada 100 hombres de todas las edades en ese año.

¹³ Elaboración propia en base datos INE, proyecciones de población. El indicador se construye por el número de adultos mayores, de 60 años y más, existentes por cada 100 menores de 15 años.

DATOS ADMINISTRATIVOS: EDUCACIÓN

Matrícula¹⁴ total desagregada por tipo de dependencia. Años 2000, 2005 y 2010

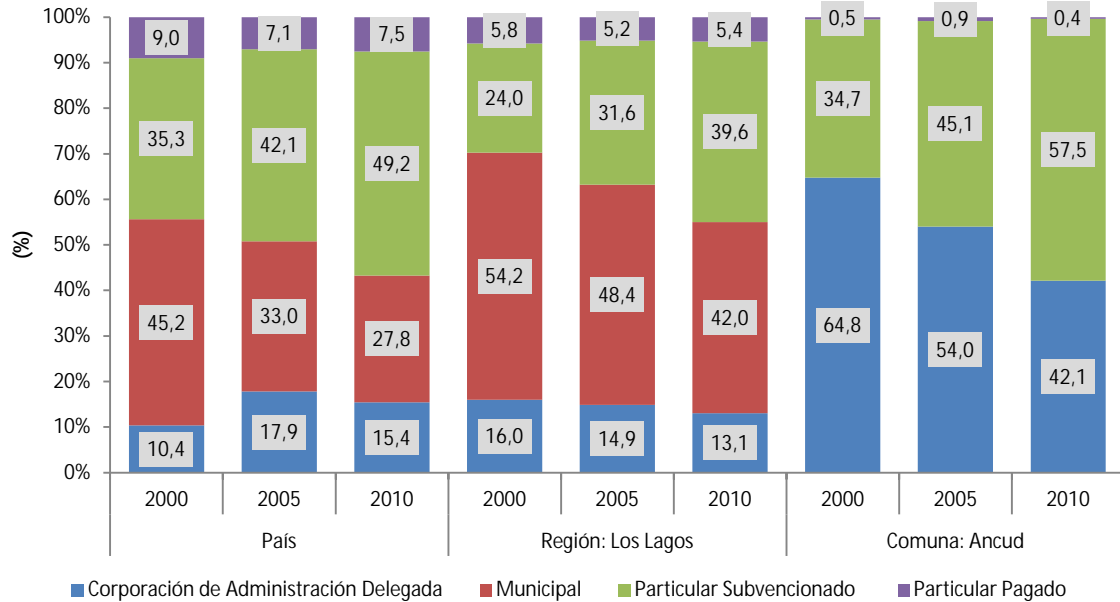

Fuente: Elaboración propia según información del Ministerio de Educación.

Matrícula total desagregada por nivel de enseñanza. Años 2000, 2005 y 2010

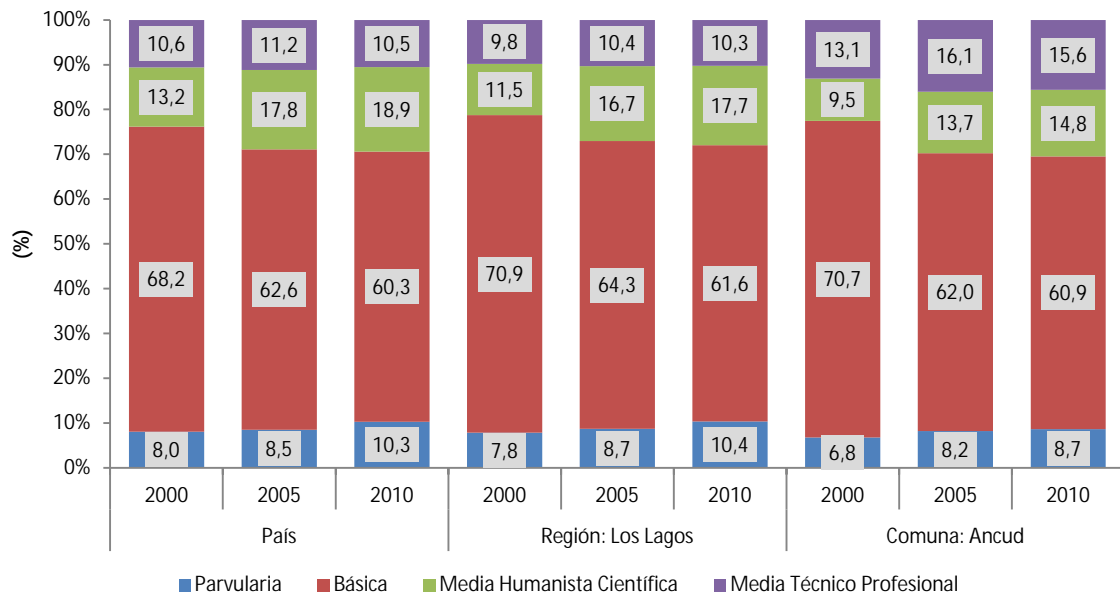

Fuente: Elaboración propia según información del Ministerio de Educación.

¹⁴ Matrícula corresponde al total de alumnos, en un determinado nivel de enseñanza (parvularia, básica y media).

RENDIMIENTO

NÚMERO DE ALUMNOS POR RENDIMIENTO¹⁵ Y NIVEL DE ENSEÑANZA – AÑOS 2000, 2005 Y 2010

País/Región/Comuna	Básica			Media (HC y TP)			Total			
	Retirados	Aprobados	Reprobados	Retirados	Aprobados	Reprobados	Retirados	Aprobados	Reprobados	
2000	Pais	31.798	2.270.462	69.116	33.608	742.416	54.229	65.406	3.012.878	123.345
	Región: Los Lagos	1.497	109.617	4.453	1.712	30.556	2.744	3.209	140.173	7.197
	Comuna: Ancud	125	6.301	297	96	1.901	119	221	8.202	416
2005	Pais	28.485	2.124.849	90.758	50.580	914.416	85.227	79.065	3.039.265	175.985
	Región: Los Lagos	1.634	107.192	6011	2.993	40.708	5051	4.627	147.900	11.062
	Comuna: Ancud	69	5.861	346	168	2.550	329	237	8.411	675
2010	Pais	24.795	1.928.959	88.329	41.233	876.008	75.545	66.028	2.804.967	163.874
	Región: Los Lagos	1.220	100.948	5.169	2.306	41.977	4.149	3.526	142.925	9.318
	Comuna: Ancud	51	5.307	308	153	2.454	237	204	7.761	545

Fuente: Elaboración propia según información del Ministerio de Educación.

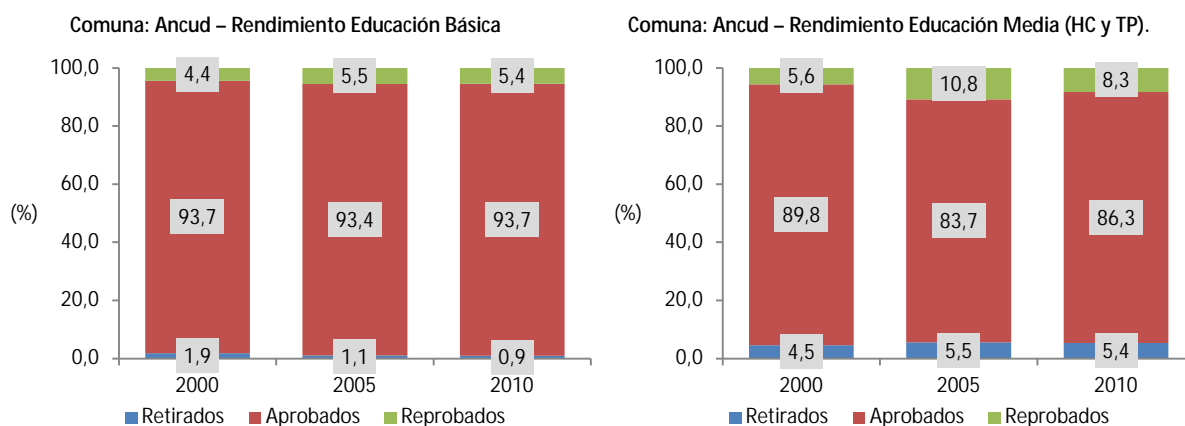

Fuente: Elaboración propia según información del Ministerio de Educación

Fuente: Elaboración propia según información del Ministerio de Educación

¹⁵ Retirados corresponde a alumnos que se retiran del sistema escolar durante el año (que por retiro formal o no formal no están en condiciones de ser evaluados). Aprobados corresponde a alumnos que rindieron satisfactoriamente sus evaluaciones, de acuerdo a la legislación vigente durante un año lectivo. Reprobados corresponde a alumnos que no rindieron satisfactoriamente sus evaluaciones durante un año lectivo

NÚMERO DE ALUMNOS POR RENDIMIENTO Y DEPENDENCIA – AÑOS 2000, 2005 Y 2010

Dependencia	País / Región / Comuna	2000			2005			2010		
		País	Región: Los Lagos	Comuna: Ancud	País	Región: Los Lagos	Comuna: Ancud	País	Región: Los Lagos	Comuna: Ancud
Corporación Privada	Retirados	2.109	6	0	2.054	13	0	1.925	16	0
	Aprobados	51.435	212	0	51.227	302	0	51.664	329	0
	Reprobados	2.705	19	0	3.637	37	0	3.937	33	0
Municipal *	Retirados	37.606	2.174	125	49.876	3.264	132	39.897	2.383	111
	Aprobados	1.619.066	99.579	5.378	1.463.540	94.196	4.672	1.152.723	79.453	3.326
	Reprobados	81.919	5.628	264	99.485	7.456	388	84.171	5.629	231
Particular Pagado	Retirados	4.089	126	0	1.402	58	0	2.122	89	0
	Aprobados	259.769	6.473	0	209.607	6.813	0	213.041	7.792	0
	Reprobados	3.342	101	0	3.755	156	0	3.197	170	0
Particular Subvencionado	Retirados	21.602	903	96	25.733	1.292	105	22.084	1.038	93
	Aprobados	1.082.608	33.909	2.824	1.314.891	46.589	3.739	1.387.539	55.351	4.435
	Reprobados	35.379	1.449	152	69.108	3.413	287	72.569	3.486	314

Fuente: Elaboración propia según información del Ministerio de Educación.

Nota: (*) Corresponde a alumnos Municipales y Corporación Municipal.

Comuna: Ancud – Rendimiento establecimientos Particular Subvencionados.

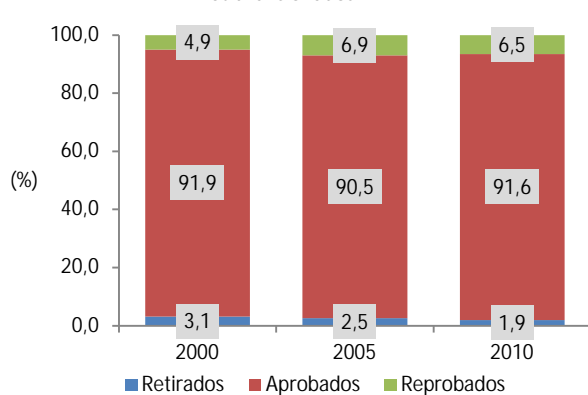

Fuente: Elaboración propia según información del Ministerio de Educación

Comuna: Ancud – Rendimiento establecimientos Municipales.

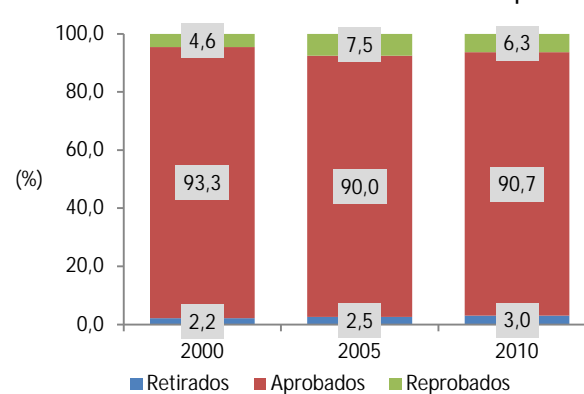

Fuente: Elaboración propia según información del Ministerio de Educación

RESULTADO SIMCE¹⁶ 4° BÁSICO – AÑO 2010

Área	Dependencia	Lenguaje			Matemáticas		
		Promedio Lenguaje (ptos)	Logro ¹⁷	Diferencia Respecto 2009 (ptos)	Promedio Matemáticas (ptos)	Logro	Diferencia Respecto 2009 (ptos)
Comuna: Ancud	Total Establecimientos Comuna	278	INTERMEDIO	23	255	INTERMEDIO	9
	Total Establecimientos Municipales	271	INTERMEDIO	17	249	INTERMEDIO	7
Región: Los Lagos		275	INTERMEDIO	12	254	INTERMEDIO	5

Fuente: Elaboración propia según información del Ministerio de Educación.

RESULTADO SIMCE 8° BÁSICO – AÑO 2009

Área	Dependencia	Lenguaje			Matemáticas		
		Promedio Lenguaje (ptos)	Logro	Diferencia Respecto 2007 (ptos)	Promedio Matemáticas (ptos)	Logro	Diferencia Respecto 2007 (ptos)
Comuna: Ancud	Total Establecimientos Comuna	251	INTERMEDIO	-4	259	INICIAL	3
	Total Establecimientos Municipales	245	INTERMEDIO	-3	249	INICIAL	1
Región: Los Lagos		251	INTERMEDIO	-2	257	INICIAL	2

Fuente: Elaboración propia según información del Ministerio de Educación.

PROCESO DE ADMISIÓN 2011 DE LA PRUEBA DE SELECCIÓN UNIVERSITARIA (PSU¹⁸).

Pruebas	Comuna: Ancud
Lenguaje y Comunicación	489,9
Matemáticas	484,5
Promedio Ponderado	487,2

Fuente: Elaboración propia según información del Ministerio de Educación.

¹⁶ El SIMCE es el Sistema de Medición de la Calidad de la Educación. Las pruebas SIMCE evalúan el logro de los Objetivos Fundamentales y Contenidos Mínimos Obligatorios (OF-CMO) del Marco Curricular vigente en diferentes subsectores de aprendizaje.

¹⁷ Con la finalidad de conocer el desempeño de los alumnos y alumnas que rinden las pruebas SIMCE, se distinguen tres niveles de logro: Inicial, Intermedio y Avanzado. Para los niveles Avanzado e Intermedio se describen los conocimientos y habilidades del Marco Curricular que se requiere demuestren los alumnos y alumnas en las pruebas SIMCE de acuerdo al nivel de enseñanza en el que se encuentran. En el Nivel Inicial se agrupa a los estudiantes que aún no han logrado los aprendizajes descritos en los otros niveles. Es posible afirmar que cuando un estudiante ha alcanzado el Nivel Avanzado es porque ha logrado los desempeños esperados para su nivel escolar.

Rango de puntajes para cada nivel de logro según prueba 4° básico.

Nivel de logro	Prueba		
	Lectura	Escritura	Matemática
Avanzado	281 puntos o más	57 puntos o más	286 puntos o más
Intermedio	Entre 241 y 280 puntos	Entre 49 y 56 puntos	Entre 233 y 285 puntos
Inicial	240 puntos o menos	48 puntos o menos	252 puntos o menos

Rango de puntajes para cada nivel de logro según prueba 8° básico.

Nivel de logro	Prueba	
	Lectura	Matemática
Avanzado	286 puntos o más	321 puntos o más
Intermedio	Entre 235 y 285 puntos	Entre 276 y 320 puntos
Inicial	234 puntos o menos	275 puntos o menos

¹⁸ La Prueba de Selección Universitaria (PSU) es un instrumento de evaluación educacional que mide la capacidad de razonamiento de los postulantes egresados de la Enseñanza Media, teniendo como medio, los contenidos del Plan de Formación General de Lenguaje y Comunicación, de Matemática, de Historia y Ciencias Sociales y de Ciencias. Esta última incluye a Biología, Física y Química. Los candidatos deben rendir en forma obligatoria Lenguaje y Comunicación y Matemática, y elegir entre Historia y Ciencias Sociales y Ciencias. Sin embargo, si lo estiman, pueden optar por las cuatro pruebas.

DATOS ADMINISTRATIVOS: SALUD

Asegurados del Fondo Nacional de Salud (FONASA), clasificados según ingreso¹⁹ - Año 2010

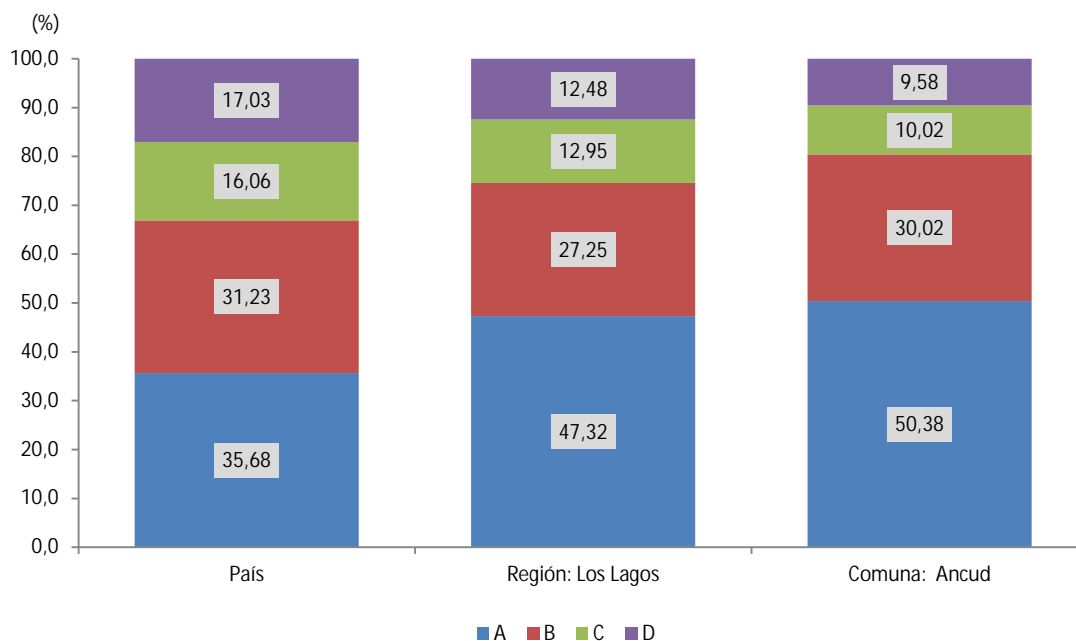

Fuente: Elaboración propia según información del Ministerio de Salud.

TASA DE NATALIDAD²⁰, MORTALIDAD GENERAL²¹ E INFANTIL²² POR PAÍS, REGIÓN Y COMUNA, 2005 Y 2009

Tasas	2005			2009		
	País	Región: Los Lagos	Comuna: Ancud	País	Región: Los Lagos	Comuna: Ancud
Natalidad	14,9	15,6	17,1	15,0	14,2	16,0
Mortalidad General	5,3	6,1	5,8	5,4	5,8	6,3
Mortalidad Infantil	7,9	9,0	5,6	7,9	8,7	5,9

Fuente: Elaboración propia según información del Ministerio de Salud.

¹⁹ Cuadro de Tramo según Ingreso, para Atención en Modalidad Institucional – FONASA

Grupo	Monto del Ingreso
A	Carentes de recursos o Indigentes
B	Ingreso Imponible Mensual menor o igual a \$182.000
C	Ingreso Imponible Mensual Mayor a \$182.000 y Menor o igual a \$265.720 Con más de 3 cargas familiares, pasará a Grupo B
D	Ingreso Imponible Mensual Mayor a \$265.720 Con más de 3 cargas familiares, pasará a Grupo C

(Vigente a partir del 14 de Julio 2011)

²⁰ Representa la frecuencia con que ocurren los nacimientos en una población. Se calcula dividiendo el número de nacimientos vivos, sucedidas en un periodo, generalmente de un año, por la población total estimada a mitad del periodo (población media). El resultado se expresa por cada 1.000 habitantes.

²¹ Es el indicador demográfico que señala el número de defunciones de una población por cada 1.000 habitantes, durante un período determinado generalmente un año. La tasa de mortalidad está inversamente relacionada con la esperanza de vida al nacer, de tal manera que cuanto más esperanza de vida tenga un individuo en su nacimiento, menos tasa de mortalidad tiene la población.

²² Representa la frecuencia con que ocurren las defunciones de niños menores de un año, en relación con el número de nacimientos. Se calcula dividiendo estas defunciones ocurridas en un intervalo de tiempo, generalmente un año, entre el número de nacimientos vivos del periodo. Se expresa por 1.000 nacidos vivos.

TASA DE AÑOS DE VIDA POTENCIALMENTE PERDIDOS (AVPP)²³ - AÑO 2009.

Área	Tasa de AVPP 2009
País	7.570
Región: Los Lagos	9.192
Comuna: Ancud	9.685

Fuente: Elaboración propia según información del Ministerio de Salud.

RESULTADOS DE LA PRIMERA APLICACIÓN A MENORES DE 5 AÑOS DE ESCALA DE EVALUACIÓN DEL DESARROLLO PSICOMOTOR – AÑO 2010

Área	Población Infantil (números)				Población Infantil (porcentaje)		
	Control	Normal	Riesgo	Retraso	Normal	Riesgo	Retraso
País	375.566	349.488	21.111	4.967	93,1	5,6	1,3
Región: Los Lagos	21.085	19.530	1.240	315	92,6	5,9	1,5
Comuna: Ancud	838	735	88	15	87,7	10,5	1,8

Fuente: Elaboración propia según información del Ministerio de Salud.

DATOS ADMINISTRATIVOS: TRABAJO

REMUNERACIÓN PROMEDIO DE LOS TRABAJADORES DEPENDIENTES AFILIADOS AL SEGURO DE CESANTÍA POR RAMA DE ACTIVIDAD ECONÓMICA²⁴ A JUNIO 2011 (En \$ de Junio 2011)

Rama Económica	País	Región: Los Lagos	Comuna: Ancud
Agricultura, Caza, Silvicultura y Pesca	281.393	371.496	337.712
Comercio	371.216	318.547	263.552
Construcción	392.269	307.661	286.021
Electricidad, Gas y Agua	759.804	662.676	403.391
Explotación de Minas y Canteras	919.923	343.166	531.888
Industria	440.830	358.811	311.094
Servicios Comunes, Sociales y Personales	393.508	348.381	323.781
Servicios Financieros y Empresariales	467.771	363.799	346.017
Transporte, Almacenaje y Comunicaciones	430.655	363.652	345.745
Total	414.935	344.040	310.564

Fuente: Elaboración propia según información del Sistema de información laboral, con datos de la base de datos aplicado al seguro de cesantía, Ministerio del Trabajo.

²³ El indicador Años de Vida Potenciales Perdidos (AVPP) ilustra sobre la pérdida que sufre la sociedad como consecuencia de la muerte de personas jóvenes o de fallecimientos prematuros. El supuesto en el que se basan los AVPP es que cuando más prematura es la muerte, mayor es la pérdida de vida. Se construye con la suma de los AVPP de las personas que en un año determinado fallecieron antes de alcanzar los 80 años de edad, por 100.000 habitantes.

²⁴ La Renta imponible o remuneración imponible corresponde a la renta informada en la planilla de pago de cotizaciones. En el caso que existan dos cotizaciones en un mes para una misma relación laboral, se suman las rentas informadas. La construcción de la renta imponible se obtiene de la Base "Rentas Imponibles" de los Afiliados al Seguro de Cesantía y su valor promedio se construye considerando la renta histórica por rama de actividad económica para los cotizantes.

DATOS ADMINISTRATIVOS: SANEAMIENTO

COBERTURA DE SERVICIOS SANITARIOS²⁵ – AÑO 2010

Área			Cobertura de Agua Potable (%)	Cobertura de Alcantarillado (%)	Cobertura de tratamiento de Aguas Servidas (%)
País			99,8	95,9	86,9
Región: Los Lagos			100,0	93,9	93,5
Comuna	Empresa	Localidad	Cobertura de Agua Potable (%)	Cobertura de Alcantarillado (%)	Cobertura de tratamiento de Aguas Servidas (%)
Comuna: Ancud	ESSAL S.A.	ANCUD	100,0	87,8	90,0

Fuente: Elaboración propia según información de Superintendencia de Servicios Sanitarios (SISS).

DATOS ADMINISTRATIVOS: VIVIENDA²⁶

ÍNDICE DE SANEAMIENTO²⁷

Categorías	País	Región: Los Lagos	Comuna: Ancud
Sin Allegamiento	82,5	70,1	54,0
Con Allegamiento	17,0	29,3	45,1
Sin Allegamiento	0,5	0,5	0,8

Fuente: Elaboración propia en base a información Ficha de Protección Social – Julio 2011.

ÍNDICE DE ALLEGAMIENTO²⁸

Categorías	País	Región: Los Lagos	Comuna: Ancud
Vivienda Aceptable	76,5	83,9	80,7
Vivienda Precaria	23,5	16,1	19,3

Fuente: Elaboración propia en base a información Ficha de Protección Social – Julio 2011.

²⁵ Cobertura de Servicios Sanitarios:

Cobertura de Agua Potable	Corresponde al porcentaje que representa la población abastecida respecto a la población urbana total, en el área de concesión. Se considera población abastecida a todas las personas que habitan o residen en viviendas (inmuebles residenciales) que reciben servicio de agua potable de alguna empresa sanitaria a través de sus redes de distribución (clientes).
Cobertura de Alcantarillado	Corresponde al porcentaje que representa la población saneada respecto a la población urbana total, en el área de concesión. Se considera población saneada a todas las personas que habitan o residen en viviendas (inmuebles residenciales) que reciben servicio de recolección de aguas servidas de alguna empresa sanitaria a través de sus redes de recolección (clientes).
Cobertura de Tratamiento de Aguas Servidas	Corresponde al porcentaje de la población urbana que cuenta con tratamiento para sus aguas servidas respecto a la población total, en el área de concesión. Se considera población con aguas servidas tratadas a todas las personas que habitan o residen en viviendas (inmuebles residenciales) cuyas aguas servidas son recolectadas por alguna empresa sanitaria y reciben tratamiento en la etapa de disposición. Los tipos de tratamiento existentes son principalmente lodos activados, lagunas de estabilización aireadas y emisarios submarinos.

²⁶ Las definiciones de los índices de saneamiento, allegamiento, hacinamiento y precariedad de la vivienda son los utilizados por MINVU, para, en base a la Ficha de Protección Social, el cálculo de puntaje de carencia habitacional.

²⁷ Combina dos aspectos, disponibilidad de agua y sistema de eliminación de excretas. Saneamiento aceptable considera a las viviendas que disponen de agua a través de llave dentro de la misma vivienda y además poseen WC conectado a alcantarillado ó a fosa séptica. Por el contrario, saneamiento deficitario considera a las viviendas que disponen de agua a través de llave dentro del sitio pero fuera de la vivienda o bien a viviendas que no disponen de agua (ni al interior de la vivienda o del sitio) y la acarrear, además el sistema de eliminación de excretas que posee la vivienda corresponde a letrina sanitaria conectada a pozo negro o cajón sobre pozo negro ó cajón sobre acequia o canal ó cajón conectado a otro sistema ó no tiene sistema de eliminación de excretas.

²⁸ Considera a los hogares que no son el principal ocupante de la vivienda.

ÍNDICE DE HACINAMIENTO²⁹

Tipo de hacinamiento	País	Región: Los Lagos	Comuna: Ancud
Sin hacinamiento	79,1	79,3	79,6
Hacinamiento medio	18,2	17,7	17,4
Hacinamiento crítico	2,7	3,0	3,0

Fuente: Elaboración propia en base a información Ficha de Protección Social – Julio 2011.

ÍNDICE DE PRECARIEDAD DE LA VIVIENDA³⁰

Categorías	País	Región: Los Lagos	Comuna: Ancud
Vivienda Aceptable	86,9	90,1	84,2
Vivienda Precaria	13,1	9,9	15,8

Fuente: Elaboración propia en base a información Ficha de Protección Social – Julio 2011.

DATOS ADMINISTRATIVOS: SEGURIDAD CIUDADANA

TASA³¹ DE DENUNCIAS Y DETENIDOS POR DELITOS DE MAYOR CONNOTACIÓN SOCIAL (DMCS) – AÑOS 2005 y 2010

Delitos	País		Región: Los Lagos		Comuna: Ancud	
	2005	2010	2005	2010	2005	2010
Tasa de Denuncias ³² (Por c/ 100.000 hab.)						
Delitos de Mayor Connotación Social	2.502,0	2.780,3	2.287,9	2.502,6	2.360,0	2.298,5
Robo con violencia o intimidación	300,8	279,3	138,0	147,7	96,2	71,3
Robo con sorpresa	105,5	148,7	36,3	65,8	14,4	16,6
Robo con fuerza	974,8	1.171,7	854,5	977,6	772,2	667,9
Hurto	566,3	633,3	591,1	717,2	719,3	915,1
Lesiones	537,6	530,3	646,2	572,7	726,5	601,4
Homicidio	1,9	1,3	1,9	0,7	2,4	0,0
Violaciones	15,1	15,7	19,9	20,9	28,9	26,1
Tasa de Detenidos ³³ (por c/ 100.000 hab.)						
Delitos de Mayor Connotación Social	728,6	905,2	690,5	1.142,5	363,3	839,1
Robo con violencia o intimidación	54,6	55,3	28,7	57,9	31,3	38,0
robo con sorpresa	22,2	22,3	12,1	17,0	2,4	19,0
Robo con fuerza	88,5	103,3	75,2	123,4	67,4	116,5
Hurto	430,5	500,7	484,5	707,2	115,5	377,9
Lesiones	128,7	218,7	86,0	230,1	144,3	282,9
Homicidio	2,3	2,0	2,6	3,3	0,0	0,0
Violaciones	1,7	2,8	1,4	3,6	2,4	4,8

Fuente: Elaboración propia en base a información de la Subsecretaría de Prevención del Delito – Ministerio del Interior y Seguridad Pública.

²⁹ Corresponde a la razón entre el número de personas por dormitorio y el número de dormitorios. Para el cálculo del número de personas por dormitorio se suma el número de personas en el hogar más el número de personas que no forman parte del hogar pero que utilizan los mismos dormitorios. El índice se expresa en 3 categorías. Sin hacinamiento: 2,4 personas o menos por dormitorio; hacinamiento medio: 2,5 a 4,9 personas por dormitorio y hacinamiento crítico: 5 y más personas por dormitorio ó viviendas sin dormitorios.

³⁰ Se considera una vivienda precaria a las casa con piso de tierra, departamento con piso de tierra, Mediagua, pieza dentro de la vivienda y chozas, rancho o ruca.

³¹ Considera las denuncias de delitos que realiza la comunidad en las unidades policiales, más las detenciones (no considera las detenciones por flagrancia de la Policía de Investigaciones, PDI) que realizan las policías ante la ocurrencia de delitos flagrantes. Estos registros se analizan en base a tasas cada cien mil habitantes en series anuales, con el objeto de aportar el análisis histórico de estas tasas de denuncias y detenciones.

³² Denuncias: Los datos informados corresponden a las denuncias ante Carabineros y la Policía de Investigaciones de Chile. Asimismo, la unidad territorial de análisis corresponde a la comuna en donde se cometió el delito denunciado.

³³ Detenidos: Los datos informados corresponden a los detenidos por delitos flagrantes reportados por Carabineros de Chile. Cada detenido corresponde a una persona, sin embargo, una persona puede ser detenida más de una vez en el período analizado.